

CAPITOLO VII

MODELLO ORGANIZZATIVO

L'Istituto, nell'ambito della propria strategia di rafforzamento e crescita, considera di primaria importanza la qualità del servizio offerto ed al fine di garantire un'attività scolastica regolare e ben organizzata ritiene necessario definire al proprio interno regole organizzativo-gestionali che indirizzino le attività del complesso dell'Istituto verso la massima soddisfazione dei propri utenti.

7.1 Organigramma funzionale

L'Istituzione scolastica, nel rispetto dei ruoli e delle responsabilità, differenziandosi al suo interno per funzioni e competenze, ha adottato il seguente modello organizzativo:

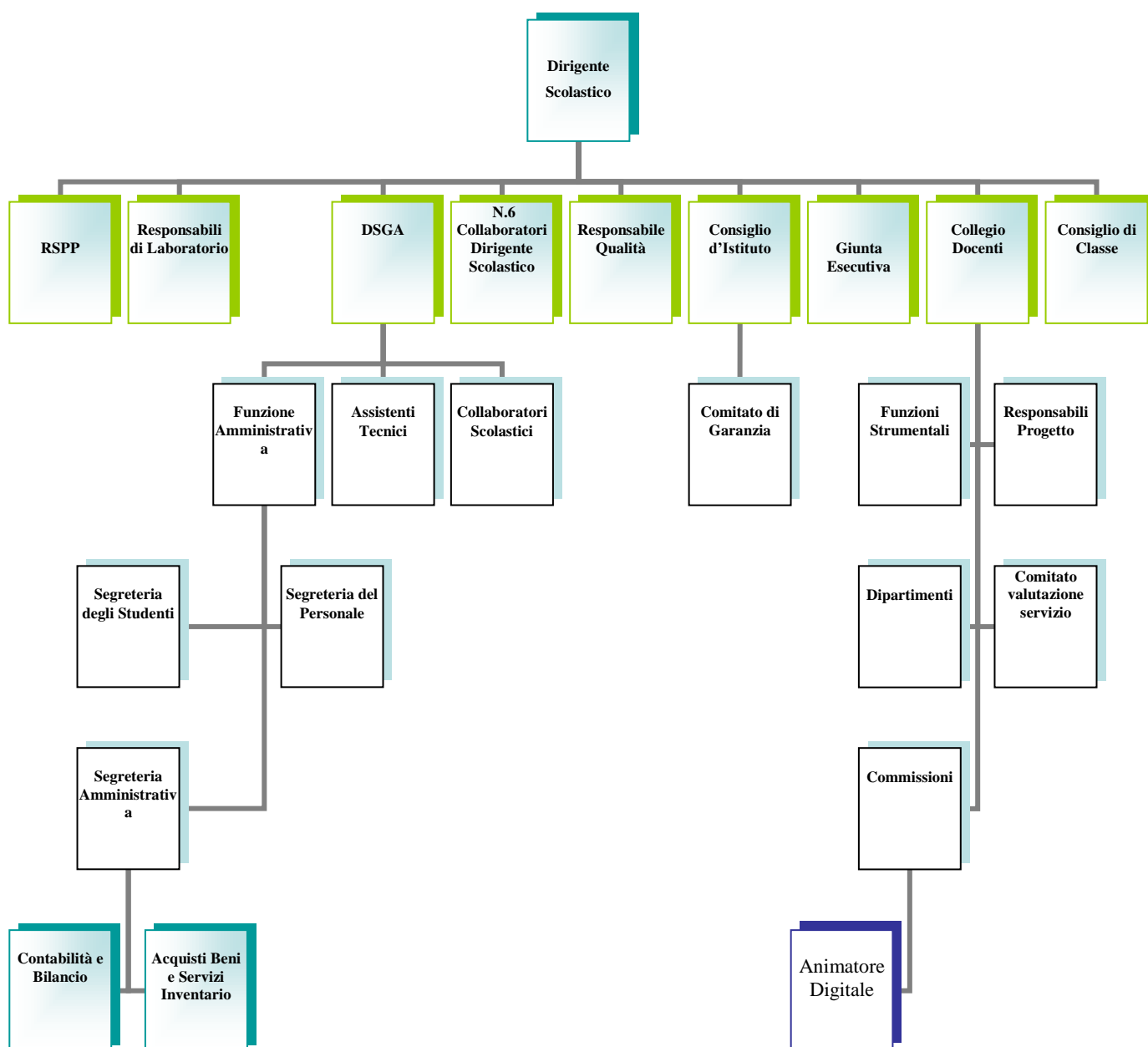

7.2 Organigramma nominale

<ul style="list-style-type: none"> • Dirigente Scolastico : Prof.ssa Francesca Buta 	
<ul style="list-style-type: none"> • Collaboratore – Vicario • Collaboratore 	Prof. Nicolino Natoli Prof. Cosimo Damiano Scilipoti
<ul style="list-style-type: none"> • Collaboratore e Referente per l'inclusione ed il sostegno agli alunni disabili • Collaboratore e Referente per l'Alternanza Scuola- Lavoro • Collaboratore e Responsabile per la Qualità e la valutazione 	Prof.ssa Natoli Nunziatina Prof.ssa Rosaria Bonfante Prof. Antonino Musca
<ul style="list-style-type: none"> • Collaboratori e Responsabili di plesso 	Prof. Angelo La Naia plesso Faranda -via Kennedy Prof. Giovanni De Luca plesso Faranda - via Trieste

<p>7.3 Funzioni Strumentali</p>	
<p>Funzione 1: GESTIONE DEL PIANO DELL'OFFERTA FORMATIVA</p> <ul style="list-style-type: none"> • Predisposizione e/o aggiornamento del POF, del PTFOF, del RAV e del PdM • Coordinamento e valutazione delle attività del POF annuale e triennale • Coordinamento della progettazione curriculare ed extracurriculare • Raccolta sistematica della documentazione didattica-educativa proposta • Analisi dei bisogni formativi e gestione del piano di formazione e aggiornamento • Autovalutazione d'Istituto e verifica del processo della Certificazione di qualità • Coordinamento Organizzazione eventi, manifestazioni, mostre, etc. • Supporto al capo d'Istituto e collaborazione con la Vicepresidenza 	<p>Giuseppina Giancola</p>
<p>Funzione 2: WEB MASTER, REGISTRO ELETTRONICO ED INNOVAZIONE TECNOLOGICA</p> <ul style="list-style-type: none"> • Progettazione e sviluppo delle strutture tecnologiche dell'Istituto • Coordinamento della gestione delle strutture tecnologiche dell'Istituto • Coordinamento dell'uso del registro elettronico • Cura e aggiornamento del sito web dell'istituto • Supporto al capo d'Istituto e collaborazione con la Vicepresidenza 	<p>Cristofaro Rizzo Affiancato dalla Prof.ssa Vincenza Strocio</p>
<p>Funzione 3: CONTINUITA' E ORIENTAMENTO</p> <ul style="list-style-type: none"> • Coordinamento e gestione delle attività di continuità, orientamento e tutoraggio <u>in ingresso</u> ed <u>in uscita</u>, accoglienza • Coordinamento organizzativo e attuativo dello sportello Universitario • Supporto alla realizzazione del la Certificazione delle Competenze acquisite al termine dell'obbligo scolastico e costruzione del curriculum opzionale previsto dall'art. 1 comma 28 legge 107/2015 • Informazioni sulle opportunità lavorative del territorio • Educazione alla salute • Educazione alla legalità • Supporto al capo d'Istituto e collaborazione con la Vicepresidenza. 	<p>Rino Oliva affiancato dal prof. Salvatore Petronaci</p>

<p>Funzione 4: INTERVENTI FINALIZZATI ALLA FORMAZIONE DEGLI STUDENTI</p> <ul style="list-style-type: none"> • Coordinamento delle attività di compensazione, integrazione e recupero • Attività di raccordo con i coordinatori dei consigli di classe • Coordinamento dei rapporti tra scuola e famiglia • Controllo adempimenti obbligo formativo, monitoraggio della dispersione scolastica • Organizzazione Interventi Didattici Educativi Integrativi • Organizzazione esami integrativi e di idoneità • Supporto per l'Organizzazione e il coordinamento attività di Alternanza Scuola-Lavoro e stage • Rapporto con gli enti ed aziende • Autovalutazione d'Istituto e verifica del processo della Certificazione di qualità • Supporto al capo d'Istituto e collaborazione con la Vicepresidenza. 	<p>Luana Squatrito</p>
---	-------------------------------

7.4 Coordinatori e Segretari

Plesso Borghese		
CLASSE	COORDINATORE	SEGRETARIO
Amministrazione, Finanza E Marketing		
1 A AFM	Siragusa Lucia	Scaffidi Nicolina
2 A AFM	Sidoti Maria Antonia	Caleca Elvira
3 AFM SIA	Ferrara Carmelina	Santoro Antonia
3 AFM RIM	Gittini Cinzia	Murgia Salvatore
4 AFM	Di Dio Irene	Lombardo Concetta
5 AFM	Pisano Santi	Scionti Anna Maria
1B AFM	Cicciari Carmen	Faranda Tindaro
2B AFM	Mento Maria Clara	Sidoti Maria Antonia
3B AFM	Busco Rosaria	Giardina Patrizia
5 B RIM	Brizzi Serafina	Giancola Giuseppina
Costruzioni, Ambiente E Territorio		
1A CAT	Augello Giuseppe	Catanzariti Anna
2A CAT ARC	Calderone Antonino	Ippolito Antonino
3 A CAT	Serrano' Giovanni	Pesce Walter
4A CAT	Gugliotta Grazia	Rigoli Alessandro
5A CAT	Orlando Giuseppe	Cappadona Maria Assunta
2B CAT	Ferlazzo Tindara	Stroscio Enza
3 B CAT ARCH	Scilipoti Cosimo	Saija Stefano
5B CAT	Cottone Valentino	Ferlazzo Tindara
Chimica E Biotecnologie Sanitarie		
1 A BIO	Giancola Giuseppina	Calabrese Ciro
2 A BIO	Molica Maria Concetta	Bonfante Rosaria
3 A BIO	Panissidi Santina	Rizzo Angela
1B BIO	Giunta Giuseppina	Augello Giuseppe
2B BIO	Stroscio Enza	Di Dio Irene
Turismo		
1°A	Picciolo Maria Concetta	Giuffrida Anna Maria
2°A	Costa Maria Grazia	Ciaravella Maria
3°A	Narda Concetta	Picciolo Maria Concetta

4°A	Grillo Carmelo	Aiello Carmela
5°A	Celi Carmela	Cottone Valentino
3B	Squadrito Luana	Scarcella Vittoria
4B	Amato Vincenzo	Celi Carmela
5B	Rizzo Cristofaro	Pistonina Atena
4C	Destro Fernanda	Costantino Pia

Plesso Faranda (Via Kennedy) IPIA- ITT		
CLASSE	COORDINATORE	SEGRETARIO
1 A EE	Spavara Alessandra	Cosenza Daniela
2 A EE	Aragona Maria	Terranova Michele
3 A EE	Zappia Francesco	Caputo Vincenzo
4 A EE	Sindoni Rosalia	Merlo Rosario
5 A EE	Oliva Rino	Belfiore Nicola
1 B MME	Ricchetti Diana	Rottino Giovanni
2 B MME	Gramuglia	Faraone Costantino
3 B MME	Foti Giovanna	Manfrè Carmelo
4 B MME	Musca Antonino	Siracusa Carmelo
5 B MME	Martelli Sebastiano	Calarco Giuseppe
1 C MAT	Donzì Laura	Mollica Nardo Giuseppe
4C MAT	Segreto Giuseppa	Scibilia Emanuela

Plesso Faranda (via Trieste)		
CLASSE	COORDINATORE	SEGRETARIO
1 A ITA	De Luca Giovanni	Silipigni Giovanni
2 A ITA	Curcurutu Mariangela	Buttò Salvatrice
3 A ITA	Ristagno Giuseppe	Lo Iacono Adriana
3B ITA	Crisafulli Salvatore	Bertolami Carmela
4 A ITA	D'Angelo Licia	Donzì Laura
5 A ITA	Schiavone Rosa	Dauccia Marianna

7.5 Dipartimenti Disciplinari

La formazione dell'allievo avviene attraverso l'acquisizione di competenze di base articolate su quattro Dimensioni o Assi culturali:

Asse dei Linguaggi che ha l'obiettivo di far acquisire la padronanza della lingua italiana; la conoscenza di una lingua straniera; la conoscenza e la fruizione consapevole di molteplici forme espressive non verbali; un adeguato utilizzo delle tecnologie dell'informazione e della comunicazione.

Asse Storico/ Sociale che ha l'obiettivo di far percepire gli eventi storici nella loro dimensione locale, nazionale, europea e mondiale e di collocarli secondo le coordinate spaziotemporali, cogliendo nel passato le radici del presente; riconoscere le caratteristiche principali del mercato e conoscere i settori di attività prevalenti sul territorio; identificare il ruolo delle istituzioni europee e dei principali organismi di cooperazione internazionale.

Asse Matematico che ha l'obiettivo di far individuare ed applicare le procedure che consentono di esprimere ed affrontare situazioni problematiche attraverso linguaggi formalizzati; capacità di comprendere ed esprimere adeguatamente informazioni qualitative e quantitative; sviluppare abilità di esplorare situazioni problematiche, di porsi e risolvere problemi.

Asse Scientifico/ Tecnologico che ha l'obiettivo di facilitare lo studente nell'esplorazione del mondo circostante, per osservare i fenomeni e comprenderne il valore della conoscenza del mondo naturale e di quello delle attività umane; rendere consapevoli gli allievi dei legami tra scienze e tecnologie, della loro correlazione con il contesto culturale e sociale, e con la salvaguardia dell'Ambiente.

Al termine dell'istruzione obbligatoria l'allievo deve acquisire le Competenze chiave di Cittadinanza atte a favorire il pieno sviluppo della persona nella costruzione del sé, di corrette e significative relazioni con gli altri e di una positiva interazione con la realtà naturale e sociale

Il Collegio dei Docenti, a tale proposito, focalizzando le linee guida della riforma degli istituti tecnici, delibera - anche per l'anno scolastico 2016/2017 - l'istituzione di n°6 Dipartimenti disciplinari che avranno le seguenti competenze:

- stabilire dei collegamenti tra i gruppi tematici delle varie discipline al fine di stabilire i nuclei fondanti e i necessari raccordi interdisciplinari e trasversali;
- organizzare gruppi tematici flessibili per l'adattamento alle esigenze della classe.

DIPARTIMENTO	DISCIPLINE	RESPONSABILE DIPARTIMENTO
Costruzioni, Ambiente Territorio	Tecn. E tecniche di rappresentazioni grafiche – progettazione, costruzioni e impianti -scienze e tecnologie applicate – Gestione del cantiere e sicurezza -topografia – geopedologia, economia ed estimo	Prof. Nicolino Natoli
Agraria	Tecnologie e tecniche di rappresentazione grafica – contabilità e tecnica amministrativa –ecologia e pedologia – Chimica applicata –tecniche di allevamento – agronomia territoriale – Economia agraria –tecniche di produzione e trasf. – economia dei mercati –biologia applicata –biochimica e microbiologia – Tecnologie informatiche –tecnologie dell'informazione e della comunicazione	Prof. Francesco Geraci

Elettronica, Elettrotecnica, Meccanica	Tecnologia meccanica –meccanica e macchine – impianti termotecnici -tecnologie e tecniche di rappresentazione Grafica –tecnologie informatiche –tecnologie dell'informazione e della comunicazione – elettronica,telecomunicazioni e applicazioni – elettrotecnica, elettronica e applicazioni - Sistemi e automazione –tecnologie meccaniche – tecnologie elettrico elettroniche –tecnologie e tecniche di Installazione e manutenzione	Prof. Francesco Zappia
Linguistico – Letterario- Umanistico	Italiano – storia - religione – lingue – filosofia e psicologia	Prof. Salvatore Torre
Giuridico Economico Aziendale	Diritto –economia politica -relaz. Int. Marketing - geografia ec.-arte e territorio - economia aziendale – informatica -tecn. Delle comunicazioni	Prof. Vincenzo Amato
Tecnico Scientifico	Scienze integrate: biologia, chimica e fisica – matematica -scienze motorie e sportive	Prof. Cristofaro Rizzo
Sostegno	Area ad01, area ad02, area ad03, area ad04	Prof. La Mancusa Giuseppe

7.6 Commissioni

- Commissione elettorale	Personale docente: Di Santo Lucia Narda Concetta Personale non docente: Signora Rosetta Gigante
- Commissione Orario	Per la sede "Borghese" i proff. Natoli N., Scilipoti C., Rizzo C. per l'ITA – IPAA i proff. De Luca G., Crisafulli S., Geraci F. per l'ITI – IPIA i proff. La Naia A., Zappia F.
- Commissione Registro Elettronico	Personale docente Catarozzo Claudio Natoli Nicola Rizzo Cristofaro Cottone Valentino Squatrito Luana Zappia Francesco Sidoti Maria Antonia
- Commissione Book in progress	Giuseppina Giancola

7.8 Organigramma Sicurezza

RESPONSABILI	STRUTTURE E SERVIZI
Datore di lavoro (Art. 2 comma 1b): DIRIGENTE SCOLASTICO Prof.ssa Francesca Buta	
Personale docente: - Prof. Orlando Giuseppe: RSSP (Art. 2 comma 1e) (Responsabile Servizio Prevenzione e Protezione) - SSP (Art. 2 comma 1c):	Servizio di prevenzione e protezione
Responsabile privacy	Dirigente Scolastico

7.9 Responsabili laboratori A.S. 2016/2017

Plesso ITCG Borghese

Biblioteca	Prof. FERLAZZO Tindara
Palestra	Prof. FARANDA Tindaro
Multimediale "A"	prof. NATOLI Nicolino
Multimediale "B"	prof. RIZZO Cristofaro
Multimediale "C"	prof. RIZZO Cristofaro
Informatica	prof. SIDOTI Maria A.
Fisica	prof. AUGELLO Giuseppe
Lingue	prof. BRIZZI Serafina
Disegno	prof. SCILIPOTI Cosimo D.
Lab. Topograf. Integr.	prof. CALDERONE C. Antonino
Scienze – Chimica	prof. MOLICA Maria C.
Aula Magna "Borghese"	Prof. PETRONACI Salvatore
Laboratorio di Biologia	Prof. RIZZO A.

Plesso IPIA Faranda

Informatica	prof. LA NAIA Angelo
Misure, automazione e domotica	prof. OLIVA Rino
Elettrico ed elettronico	prof. LA NAIA Angelo
Termico	prof. MARTELLI Sebastiano
Controllo numerico	prof. MUSCA Antonino
Manutenzione e Assistenza Tecnica	prof. ZAPPIA Francesco
Tecnologico	prof. ZAPPIA Francesco
Fisica – Chimica –S.T.B.	Prof. DONZI' Laura
Linguistico e multimediale	prof. FOTI Giovanna

Meccanico	prof. CALARCO Giuseppe
Officina meccanica	Prof. MOLICA NARDO G.

Plesso IPAA Faranda

Chimica	prof. RISTAGNO Giuseppe
Pastorizzazione	prof. RISTAGNO Giuseppe
Scienze	prof. Rottino Egizio
Azienda agraria	prof. CRISAFULLI Salvatore
Multimediale	prof. DE LUCA Giovanni

7.10 Elezioni scolastiche e rinnovo OO.CC

- **Rinnovo annuale componenti genitori ed alunni nei Consigli di classe e nell'Organo di Garanzia**

In osservanza alle disposizioni permanenti del D.M. n. 215 del 17/07/1991 e della C.M. n. 192 del 3/08/2000, saranno effettuate le elezioni per il rinnovo degli OO.CC. di durata annuale, componenti genitori (n. 2 rappresentanti) ed alunni (n. 2 rappresentanti) nei Consigli di classe, componenti alunni (n. 2 rappresentanti) e genitori (n. 1 rappresentante) nell'Organo di Garanzia.

Le elezioni si effettueranno :

Il 26 ottobre per le elezioni nella sede "Borghese"
 Il 27 ottobre per le elezioni nelle sedi del "Faranda"

- **Elezioni dei rappresentanti degli alunni alla Consulta Provinciale (durata biennale 2015/2017)**

In data 13 ottobre 2015 si sono svolte le elezioni di n. 2 rappresentanti degli alunni alla Consulta Provinciale

- **Elezione triennale Consiglio d'Istituto**

- **IL DIRIGENTE SCOLASTICO** Viste le disposizioni permanenti in artt. 21-22 e 23 D.M. n. 215 del 17/7/91; **INDICE** - le elezioni di:

n.2 rappresentanti dei genitori nei Consigli di Classe.
 n.2 rappresentanti degli alunni nei Consigli di Classe;
 n.2 rappresentanti degli alunni nell'Organo di Garanzia;
 n.1 rappresentante dei genitori nell'Organo di Garanzia;
 n.4 rappresentanti degli alunni nel Consiglio di Istituto.

Organo di Garanzia	<p>D.S. Prof.ssa Francesca Buta n. 2 docenti designati dal C.I.: Prof.re Angelo La Naia e Prof.ssa Grazia Gugliotta n.1 rappresentante eletto fra i genitori : Signor Nicola Belfiore n.1 rappresentanti eletti fra gli studenti: Merenda Marcella</p>
---------------------------	---

Consiglio D'Istituto

Membro di diritto: Dirigente Scolastico	Prof.ssa Francesca Buta
Componenti elette	
Componente Docenti	Natoli Nicolino
	La Naia Angelo
	De Luca Giovanni
	Antonino Calderone
	Francesco Zappia
	Crisafulli Salvatore
	Ferlazzo Tindara
	Molica Maria Concetta
Componente ATA	Signor Veca Francesco
Componente Genitori	Signora Denaro Alessandra Scardino Antonino Signora Loia Giovanna
Componente Alunni	Sciammetta Kevin Satira Arianna Markarov Ruslan Fallo Ilenia

In merito ai profili, funzioni, compiti e responsabilità degli Organi Collegiali del sistema scolastico si fa riferimento al *Regolamento di Istituto*.

7.11 Criteri di formazione delle classi

Anche per l'anno scolastico 2016/2017 il Collegio Docenti ed il Consiglio di Istituto deliberano, in data 3 settembre 2016, di adottare la ripartizione degli allievi per classi secondo i seguenti criteri:

- gli alunni promossi proseguiranno nella classe successiva dello stessa sezione, tranne che, in ottemperanza alla normativa, questa non venga soppressa;
- al fine di formare delle classi equilibrate tra loro, per quanto possibile, le singole prime saranno costituite:
 - per livelli di apprendimento, riportati in terza media, eterogenei (es.: equa distribuzione degli alunni con giudizio ottimo nelle varie prime classi e così via per gli altri livelli di giudizio);
 - lingua straniera studiata;
 - provenienza territoriale;
 - in base alle richieste dei genitori, solo se ne è possibile l'accoglimento.

7.12 Criteri per l'assegnazione dei singoli docenti alle classi

Per l'anno scolastico 2016/2017 il Collegio Docenti ed il Consiglio di Istituto deliberano in data 2 settembre 2016, di adottare i seguenti criteri di assegnazione delle classi ai docenti, tenuto conto della centralità dell'alunno e dei vincoli normativi in merito all'articolazione delle cattedre, espressi in ordine di priorità, sono i seguenti:

- Rispetto della continuità didattica (ove possibile).
- Esigenze di organico cercando di non dividere l'insegnamento della Storia da quello dell'Italiano, ove possibile.
- Valorizzazione delle competenze professionali.
- Stabilizzazione dei docenti nei corsi (ove possibile).

Affidamento delle classi rimanenti ai nuovi docenti

7.13 Orario scolastico

L'articolazione oraria delle lezioni, per l' anno scolastico 2016/17 delle lezioni sarà strutturata nell'arco di giorni sei settimanali (settimana lunga), per i tre plessi dell'Istituto come deliberato dal Collegio dei Docenti del 2 settembre 2016

A.S. 2016/17 – SCANSIONE ORARIA DELLE LEZIONI (orario definitivo)

ora	LUNEDI'	MARTEDI'	MERCOLEDI'	GIOVEDI'	VENERDI'	SABATO
1	8.00-9.00	8.00-9.00	8.00-9.00	8.00-9.00	8.00-9.00	8.15-9.15
2	9.00-9.50	9.00-9.50	9.00-9.50	9.00-9.50	9.00-9.50	9.15-10.15
3	9.50-10.50	9.50-10.50	9.50-10.50	9.50-10.50	9.50-10.50	10.15-11.15
4	10.50-11.50	10.50-11.50	10.50-11.50	10.50-11.50	10.50-11.50	11.15-12.15
5	11.50-12.40	11.50-12.40	11.50-12.40	11.50-12.40	11.50-12.40	12.15-13.15
6	12.40-13.30	12.40-13.30	12.40-13.30	12.40-13.30	12.40-13.30	---

7.14 Calendario scolastico regionale e delibera del Consiglio di Istituto

<p><i>Inizio dell'attività didattica:</i> 14 Settembre 2016 come da calendario regionale. Il Collegio Docenti del 2 settembre 2016, delibera di anticipare l'inizio dell'anno scolastico a Sabato 10 settembre 2016, con l'accoglienza delle prime classi: plesso via Trieste ore 8.15 plesso via Kennedy ore 9.30 Inizio lezioni plesso Borghese ore 11.00</p>
<p>▪ <i>Fine dell'attività didattica:</i> 9 Giugno 2017</p>

La suddivisione dell'anno scolastico ai fini della valutazione del profitto degli studenti sarà in quadrimestri con la seguente articolazione:

- <i>I quadrimestre:</i> dal 14 Settembre 2016 al 31 Gennaio 2017
- <i>II quadrimestre:</i> dal 01 Febbraio 2017 al 10 Giugno 2017

Calendario scolastico delle festività:		
Calendario nazionale	Calendario regionale	Sospensione dell'attività didattica per adattamento del calendario scolastico nei seguenti giorni:
- tutte le Domeniche		
- 1° Novembre, festa di tutti i Santi		
		- Lunedì 31 Novembre - Mercoledì 2 Novembre 2016 (tradizionale culto della commemorazione dei defunti)
- 8 Dicembre, Immacolata Concezione		
- 25 Dicembre, Natale	- Festività Natalizie: dal 22 Dicembre 2016 al 7 Gennaio 2017	
- 26 Dicembre		
- 1° Gennaio, Capodanno		
- 6 Gennaio, Epifania		
	- Festività Pasquali: dal 13 Marzo 2017 al 18 Marzo 2017	
- 25 Aprile, anniversario della Liberazione		Lunedì 24 aprile 2017
- 1° Maggio, festa del lavoro		
	- 15 Maggio, festa dell'autonomia della Regione Siciliana	
- 2 Giugno 2016, festa nazionale della Repubblica		Sabato 3 giugno 2017
- Festa del Santo Patrono		

7.15 Validazione anno scolastico – (rif. D.P.R. n.122/2009 art.14) – delibera deroghe

La circolare n.20 del 4 marzo 2011 conferma il criterio della frequenza di almeno il 75% del monte ore annuale delle lezioni per la validità dell'anno scolastico, prevedendo da parte del Collegio dei Docenti la possibilità di individuare i casi di deroga.

il Collegio dei Docenti, delibera all'unanimità dei presenti di confermare i casi di deroga già adottati nell'anno scolastico precedente, ovvero :
di confermare i casi di deroga già adottati nell'anno scolastico precedente, ovvero :

- Gravi motivi di salute adeguatamente documentati (certificate da struttura sanitaria pubblica);
- Terapie e/o cure programmate;
- donazioni di sangue;
- interruzioni per calamità naturali;
- partecipazione ad attività sportive e agonistiche organizzate da federazioni riconosciute dal CONI;
- Entrate posticipate o uscite anticipate per assenza del docente;
- Giornate di sciopero dei docenti;
- Adesione a confessioni religiose per le quali esistono specifiche intese che considerano il sabato come giorno di riposo.
- Motivi personali e/o di famiglia (documentati e continuativi) quali:
 - provvedimenti dell'autorità giudiziaria (reclusione, permanenza in comunità di recupero, etc.);
 - attivazione di separazione dei genitori in coincidenza con l'assenza;
 - gravi patologie e lutti di componenti del nucleo familiare entro il secondo grado;
 - maternità (gravidanza, parto e allattamento);
 - rientro nel paese di origine per motivi legali;
 - trasferimento della famiglia.

7.16 Chiusura prefestiva degli uffici della scuola

Dalla contrattazione con le RSU viene stabilito che gli uffici scolastici, rimarranno chiusi nei seguenti giorni prefestivi:

31 ottobre 2016
24 dicembre 2016
31 dicembre 2016
26 marzo 2017
24 aprile 2017
5 luglio 2017
22 luglio 2017
29 luglio 2017
05 agosto 2017
12 agosto 2017
19 agosto 2017

7.17 GLI ESAMI DI STATO conclusivi dei corsi di studio di istruzione secondaria superiore per l'anno scolastico 2016/2017 avranno inizio, ai sensi dell'O.M. n° 68 - prot. n. 5254, per l'intero territorio nazionale, avranno inizio, per l'intero territorio nazionale, con la prima prova scritta, il giorno **21 giugno ore 8.30.**

L' eventuale prima prova suppletiva si terrà il 5 luglio 2017 ore 8.30

7.18 Orari di ricevimento

- Il Dirigente Scolastico riceve: Martedì e Venerdì - dalle ore 11,00 alle ore 12,00
- La Vicepresidenza riceve il pubblico tutti i giorni - dalle ore 11,00 alle ore 12,00.
- La Segreteria riceve il pubblico tutti i giorni - dalle ore 10,00 alle ore 12,00.

7.19 Rapporti scuola-famiglia

Il C.d.D. ed il C.d.I. deliberano le seguenti modalità e criteri per lo svolgimento dei rapporti con le famiglie e con gli studenti:

▪ **INCONTRI COLLEGIALI:**

I docenti riceveranno collegialmente i genitori degli allievi tre volte nel corso dell'anno secondo calendario che sarà loro comunicato tramite gli allievi, al fine di effettuare:

- consegna pagellini infraquadrimestrali - in Novembre
- consegna pagelle I quadrimestre – in Febbraio
- consegna pagellini infraquadrimestrali - in Aprile

▪ **INCONTRI INDIVIDUALI**

Nei mesi in cui non è previsto alcun ricevimento generale delle famiglie, i docenti incontreranno i genitori come da comunicazione tramite gli allievi

Nel mettere a disposizione degli studenti e delle loro famiglie il presente Piano si invita ad una costruttiva collaborazione ed alla piena disponibilità di tutte le componenti reali della nostra comunità scolastica.

Il piano dell'offerta formativa per l'anno scolastico 2016/2017 e' stato deliberato dal Collegio dei Docenti in data 3 novembre 2016 e dal consiglio d'Istituto in data 4 Novembre 2016

Ulteriori integrazioni potranno essere deliberate dagli OO.CC. in corso d'anno per variazioni delle condizioni in cui opera l'organizzazione scolastica, sopravvenute esigenze e/od opportunità che possano comportare modifiche alle caratteristiche ed alle modalità di erogazione dei servizi di formazione.

Il presente documento è stato redatto sulla base della Normativa vigente, verbali del Collegio Docenti, Consiglio d'Istituto, Dipartimenti Disciplinari, Consigli di classe, dati forniti dalla Presidenza, Segreteria Didattica ed Amministrativa.

Allegati al presente documento:

1. *Carta dei Servizi*
2. *Regolamento di Istituto* .
3. *Patto di Corresponsabilità*

IL DIRIGENTE SCOLASTICO
Prof.ssa Francesca Buta

Redatto a cura dei Prof.ssa Giuseppina Giancola con incarico di funzioni strumentale per il coordinamento del P.O.F.

Responsabile: Il Dirigente Scolastico

Prof.ssa Francesca Buta